



ESTADO PLURINACIONAL DE  
**BOLIVIA**

MINISTERIO DE TRABAJO,  
EMPLEO Y PREVISIÓN SOCIAL

PROTOCOLO DE  
BIOSEGURIDAD FRENTE AL  
COVID-19 PARA LOS LUGARES  
O CENTROS DE TRABAJO DEL  
SECTOR DE LA  
CONSTRUCCIÓN

LA PAZ

ENERO 2021



ESTADO PLURINACIONAL DE  
**BOLIVIA**

MINISTERIO DE TRABAJO,  
EMPLEO Y PREVISIÓN SOCIAL

**PROTOCOLO DE BIOSEGURIDAD FRENTE AL COVID-19 PARA LOS  
LUGARES O CENTROS DE TRABAJO DEL SECTOR DE LA  
CONSTRUCCIÓN**

**Área de Seguridad Ocupacional – DGTHSO – MINISTERIO DE  
TRABAJO, EMPLEO Y PREVISIÓN SOCIAL**

Calle Yanacocha esquina Mercado – Zona Central

telf. 2408606

***Las recomendaciones contenidas en este documento podrán ser  
revisadas, actualizadas y/o modificadas ante cambios en el contexto  
nuevas evidencias sobre el comportamiento del virus SARS-CoV2.***



## ÍNDICE

1. ANTECEDENTES .....	1
2. OBJETIVO .....	1
3. AMBITO DE APLICACIÓN.....	1
4. ALCANCE .....	1
5. DEFINICIONES Y ABREVIATURAS .....	2
6. RESPONSABILIDADES.....	4
COMITÉS MIXTOS:.....	6
7. MEDIDAS DE PREVENCIÓN .....	7
8. MEDIDAS DE CONTINGENCIA PARA CASOS SOSPECHOSOS Y POSITIVOS COVID-19.....	9
8.1 CASO SOSPECHOSO: .....	9
8.2 CASO POSITIVO O CONFIRMADO.....	10
8.3 AISLAMIENTO O CUARENTENA.....	11
9. BIBLIOGRAFÍA.....	11
10. ANEXOS .....	13
ANEXO 1. CÓMO LAVARSE LAS MANOS .....	13
ANEXO 2. USO CORRECTO DE BARBIJOS QUIRÚRGICOS O MASCARILLA MÉDICA.....	14
ANEXO 3. USO CORRECTO DE LOS GUANTES .....	15
ANEXO 4. TOMA DE TEMPERATURA .....	16

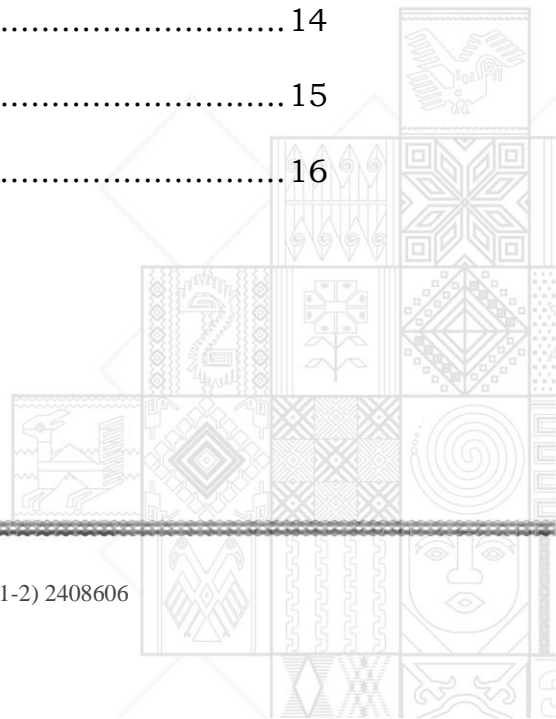



## **PROTOCOLO DE BIOSEGURIDAD FRENTE AL COVID-19 PARA LOS LUGARES O CENTROS DE TRABAJO DEL SECTOR DE LA CONSTRUCCIÓN**

### **1. ANTECEDENTES**

Las Jefaturas Departamentales y Regionales dependientes del Ministerio de Trabajo, Empleo y Previsión Social, tienen la función de realizar Inspecciones y Verificaciones a todos los sectores establecidos en el país con el fin de velar por el cumplimiento de la Legislación y Normativa Nacional Vigente en materia de Salud y Seguridad Ocupacional de las/los trabajadores, promoción de la Salud, prevención y contención del COVID-19; así mismo, de las normativas y recomendaciones de la Organización Internacional del Trabajo (OIT) y la Organización Mundial de la Salud (OMS).

Se elabora el presente Protocolo de Bioseguridad con lineamientos mínimos para su aplicación en entidades y/o empresas públicas o privadas del sector de la construcción, constituidas en todo el país, con el propósito de evitar la propagación e infección del COVID-19, a las y los trabajadores que asistan a las mismas.

### **2. OBJETIVO**

Establecer los lineamientos y procedimientos de bioseguridad y salud en el marco de la prevención del contagio del COVID-19 para el sector de la CONSTRUCCIÓN.

### **3. AMBITO DE APLICACIÓN**

Este documento está dirigido a todas las industrias del sector público y privado dedicadas a la construcción, en el ámbito nación, departamental y municipal de acuerdo a competencias y responsabilidades.

### **4. ALCANCE**

El presente Protocolo de Bioseguridad incluye recomendaciones y lineamientos básicos a considerarse durante la emergencia sanitaria por la pandemia del COVID-19. Las distintas empresas o establecimientos laborales deberán aplicar este protocolo en cada una de sus obras de construcción, las recomendaciones recogidas en el presente documento,



las cuales serán de aplicación a sus trabajadores, subcontratas y a todas aquellas empresas que accedan a la obra. Todo ello, sin perjuicio de que, en caso de ser necesario, se individualicen y adapten a la realidad de la obra concreta, dado que algunas medidas dependen fundamentalmente de las características de los espacios de trabajo, de la planificación de tareas que tengan en ese momento o de los medios con que cuenta el centro. Esta individualización y adaptación a la obra concreta podrá formalizarse por la empresa o establecimiento laboral, mediante un protocolo de actuación o mediante anexo que modifique, complete y perfeccione las condiciones adecuadas de trabajo de su empresa y a su vez el Programa de Seguridad y Salud en el Trabajo.

## **5. DEFINICIONES Y ABREVIATURAS**

**Coronavirus:** Los coronavirus son una extensa familia de virus que pueden causar enfermedades tanto en animales como en humanos. En los humanos, se sabe que varios coronavirus causan infecciones respiratorias que pueden ir desde el resfriado común hasta enfermedades más graves como el síndrome respiratorio de Oriente Medio (MERS) y el síndrome respiratorio agudo severo (SARS). El coronavirus que se ha descubierto más recientemente causa la enfermedad por coronavirus COVID-19.

**COVID-19:** Es la enfermedad infecciosa causada por el coronavirus que se ha descubierto más recientemente.

**Bioseguridad:** Según la OMS (2005) es un conjunto de normas y medidas para proteger la salud del personal, frente a riesgos biológicos, químicos y físicos a los que está expuesto en el desempeño de sus funciones, también a los pacientes y al medio ambiente.

**Caso Positivo o confirmado:** Caso sospechoso con prueba de laboratorio para SARS-CoV-2 Positiva

**Caso negativo o descartado:** Caso sospechoso con prueba de laboratorio para SARS-CoV-2 Negativa.

**Caso sospechoso:** Persona expuesta por haber estado en un lugar con transmisión comunitaria o de brote, con o sin manifestaciones clínicas respiratorias o extra-respiratorias de COVID-19 de cualquier severidad y manifestaciones de laboratorio.



- A. Persona con exposición por contacto estrecho sostenido sin protección individual a casos probables o confirmados de COVID-19 pero que aún es asintomática.

**CONTACTO:** Un contacto es una persona que experimentó cualquiera de las siguientes exposiciones durante los dos días anteriores y 14 días después del inicio de los síntomas de un caso probable o confirmado:

1. Contacto cara a cara con un caso probable o confirmado a un metro de distancias o menos y durante más de 15 minutos.
2. Contacto físico directo con un caso probable o confirmado.
3. Atención directa a un paciente probable o confirmada con enfermedad COVID-19 sin usar el equipo de protección personal adecuado.
4. Otras situaciones según lo indicado por las evaluaciones de riesgos locales.

NOTA. - Para casos asintomáticos confirmados, el período de contacto se considera desde dos días anteriores hasta 14 días posteriores a la fecha en que se tomó la muestra que condujo a la confirmación.

**Desinfección:** Proceso químico que mata o erradica los microorganismos sin discriminación al igual como las bacterias, virus y protozoos impidiendo el crecimiento de microorganismos patógenos en fase vegetativa que se encuentren en objetos inertes.

**Distanciamiento:** Corresponde a la distancia que se debe mantener de una persona a otra, que deberá ser de 1.5 metros.

**Equipo de Protección Personal (EPP):** Es cualquier equipo o dispositivo destinado para ser utilizado o sujetado por el trabajador, para protegerlo de uno o varios riesgos y aumentar su seguridad o su salud en el trabajo. Las ventajas que se obtienen a partir del uso de los elementos de protección personal (EPP) son las siguientes:

- a) Proporcionar una barrera entre un determinado riesgo y la persona,
- b) Mejorar el resguardo de la integridad física del trabajador y;
- c) Disminuir la gravedad de las consecuencias de un posible accidente sufrido por el trabajador.



**Pediluvio:** En industria, se denomina pediluvio al medio de limpieza y desinfección para los zapatos del personal, normalmente consiste en un recipiente de tipo bandeja con una mezcla líquida desinfectante. El líquido debe cubrir la parte inferior de los zapatos. La mezcla desinfectante recomendada es de hipoclorito de sodio al 0,1 %, soluciones de alcohol al 70%, soluciones jabonosas, soluciones de desinfectantes orgánicos, productos en base a amonio cuaternario, etc.).

**Teletrabajo:** Trabajo que una persona realiza para una Empresa o Institución desde un lugar alejado a las instalaciones (habitualmente su propio domicilio), por medio de un sistema de telecomunicación.

## **6. RESPONSABILIDADES**

### ÁREA DE SEGURIDAD/SALUD OCUPACIONAL

- El profesional en el área, con Registro Nacional de Profesionales y Técnicos en Higiene, Seguridad Ocupacional y Medicina del Trabajo debe establecer los lineamientos para la protección de la seguridad y salud del personal operativo y administrativo de la empresa o establecimiento laboral, constituyendo a este Protocolo como base para tal fin.
- Aplicar las medidas necesarias para impedir que las y los trabajadores contraigan el COVID-19, evitar la exposición, transmisión del virus y reforzar las prácticas de higiene y saneamiento de los alimentos.
- Gestionar la compra de insumos y equipos de Bioseguridad (pediluvios o alfombras de desinfección de calzados y alfombras secas, soluciones de alcohol al 70%, soluciones jabonosas, soluciones de desinfectantes orgánicos, hipoclorito de sodio y/o productos en base a amonio cuaternario, etc.).
- Utilizar y mantener activos los sistemas y programas de seguridad y salud en el trabajo, utilizados para la prevención de riesgos profesionales, en especial biológicos.
- Hacer cumplir los planes y programas de inocuidad de los alimentos durante todo el proceso de producción (comedores - campamentos).
- Implementar protocolos para el manejo del estrés, factores psicosociales y salud mental, de acuerdo a disposiciones por la entidad competente, durante la pandemia.



- Establecer protocolos de manejo, transporte y almacenamiento sobre el uso correcto y seguro de insumos de bioseguridad como ser: hipoclorito de sodio y/o desinfectantes en base de amonio cuaternario (que se utilizan con frecuencia para desinfectar ambientes contra el COVID-19) e información sobre sus riesgos y niveles de exposición.
- Identificar puestos de trabajo, actividades, ambientes, sectores con mayor riesgo de contagio COVID-19 o de mayor contacto durante el proceso de operación y producción.
- Implementar medidas de control y prevención basadas en la evaluación de riesgos, incluyendo al COVID-19 como un peligro biológico, dentro del proceso de identificación de peligros y evaluación de riesgos (MAPA DE RIESGOS).
- Gestionar las compras de EPP (Equipos de Protección Personal) de bioseguridad para su dotación durante la emergencia sanitaria, según las disposiciones legales vigentes, para las y los trabajadores.
  - Personal en general: dotación de barbijos
  - Personal de limpieza: dotación de guantes, barbijos, protector facial
  - Personal médico fijo o auxiliar: trajes de bioseguridad (mamelucos), guantes, barbijos, lentes ó protectores faciales
- Implementar medidas que se adecúen a las nuevas disposiciones y normativas a nivel nacional, departamental, municipal o regional frente a la emergencia sanitaria durante la gestión 2021.

## RECURSOS HUMANOS

(Asumirán las acciones anteriores si no se cuenta con un departamento de higiene y seguridad ocupacional o medicina del trabajo)

- Identificar a las y los trabajadores que se encuentran en grupos de riesgo de acuerdo a disposiciones establecidas, en el marco del Decreto Supremo N° 4451 del 13 de enero de 2021, si es posible implementar para ellos el teletrabajo.
- Implementar el teletrabajo para el área administrativa, en la medida de las posibilidades, siempre y cuando se cumpla con las herramientas tecnológicas necesarias para realizarlo; con el fin de evitar aglomeraciones innecesarias en las instalaciones.





- Implementar protocolos para el manejo del estrés, factores psicosociales y salud mental, de acuerdo a disposiciones por la entidad competente, durante la emergencia sanitaria.
- Coordinar con el Área de Salud y Seguridad Ocupacional y el Equipo de Bioseguridad, la metodología para ejecutar las capacitaciones y difusión del material correspondiente a la prevención del COVID-19.
- Según la evolución de la pandemia y el nivel de riesgo (Alto, medio o moderado) de la emergencia sanitaria, en que se encuentre cada Departamento y Municipio de acuerdo a los informes emitidos por los Municipios o Gobernaciones, determinar la modalidad de trabajo a seguir.
- Restringir el ingreso de visitas personales o sociales en las instalaciones del ámbito laboral, si debe comunicarse con terceros de forma personal hacerlo mediante mamparas de plástico, lonas, u otros que prevengan contacto directo.
- Aplicar metodologías para capacitar, informar, proteger y promocionar la salud de las y los trabajadores del sector de la construcción, difundiendo los instructivos y las medidas de prevención y control que se emitan y adopten sobre el COVID-19.
- Elaborar programas de capacitación sobre seguridad y salud ocupacional y los riesgos a los que se exponen las y los trabajadores del lector de la construcción en sus lugares de trabajo, especialmente en las medidas de prevención y control biológicas.

### **COMITÉS MIXTOS:**

- El o los Comités Mixtos conformados y establecidos tienen la obligación de velar por la implementación del presente Protocolo y de los Protocolos e instructivos internos. El mismo debe estar representado por las diferentes áreas, se recomienda que tengan conocimientos básicos en Seguridad y Salud y sobre todo estar capacitados en temas de bioseguridad.
- Los comités mixtos deben informar al Ministerio de Trabajo, Empleo y Previsión Social si su empresa o establecimiento laboral no cumple con los lineamientos de este Protocolo, así como las normas vigentes que hagan referencia al mismo mediante una Denuncia entregada a las distintas Jefaturas Departamentales.
- Los comités mixtos deben estar capacitados para las distintas eventualidades que se puedan presentar por emergencias tanto en



seguridad industrial así como del riesgo biológico en cuestión (Procedimientos para casos de emergencias).

- Gestionar el protocolo de bioseguridad con el objetivo de proteger la salud de las y los trabajadores, clientes y consumidores finales, con el fin de preservar la continuidad de las actividades.
- Realizar el control y medición del cumplimiento diario del presente protocolo.
- Capacitar a todo el personal de su empresa o establecimiento laboral en medidas de prevención y bioseguridad para evitar el contagio del COVID-19.
- Implementar acciones y establecer lineamientos en base a nuevas disposiciones normativas y reglamentarias que se establezcan según la evolución de la pandemia y el nivel de riesgo (alto, medio o moderado) de la emergencia sanitaria.

## **7. MEDIDAS DE PREVENCIÓN**

- Las empresas deberán garantizar la protección de todo el personal. Se intentará minimizar al máximo las conglomeraciones y favorecer el trabajo individualizado, siempre que las medidas de seguridad y salud lo permitan, estableciendo turnos escalonados de trabajo para reducir el número de trabajadores en las instalaciones, así como la implantación de la jornada continuada evitando la concentración en los vestuarios y aseos, comedores o de los tiempos de comida a pie de obra.
- El ingreso a la obra, así como a las distintas oficinas deberán contemplar pediluvios y termómetros digitales en la que cada trabajador deberá registrar su nombre, Canet de Identidad, empresa, se debe incluir el control de las visitas (personas que accedan puntualmente: proveedores, dirección facultativa, propiedad, comerciales, etc.). Cada empresa designará un responsable diario (generalmente ocupada por el guardia de seguridad) que gestionará su propio registro, debiendo permanecer en la obra a disposición de las/los trabajadores. Esta información se pondrá a disposición del personal técnico a cargo en especial para el responsable de seguridad y/o salud, como medio de prevención correspondiente en caso de contagio. Cada empresa será responsable del cumplimiento de la normativa en materia de datos de carácter personal que resulte de aplicación a los registros citados.



- Instalación de paneles informativos en varios puntos de la obra con las recomendaciones básicas de prevención del contagio frente al coronavirus. A su vez, la empresa informará al personal sobre el contenido del protocolo de actuación o anexo al Programa de Seguridad y Salud en el Trabajo (PSST), y les hará entrega del mismo, dentro de la formación obligatoria sobre seguridad y salud que deben recibir.
- Disposición de una zona dotada de agua, jabón para el lavado de manos y/o solución hidroalcohólica para su desinfección (siempre que pueda disponerse de la misma). Dispondrán de contenedores para los desechos, que estarán, también disponibles, como refuerzo en determinadas zonas de la obra para evitar desplazamientos largos hasta los servicios higiénicos.
- Incremento de la frecuencia de limpieza y desinfección de las instalaciones de oficinas, aseos, vestuarios, salas de reunión y todas aquellas en las que las y los trabajadores no vayan ataviados con los preceptivos guantes, como mínimo una vez al día. La limpieza se debe realizar especialmente sobre las manijas de puertas, ventanas, perillas de sanitarios, interruptores de luz, barandas (pasamanos), mesas, escritorios, mouse, teléfonos, impresoras, lapiceros de uso común, marcadores biométricos, sillas, mesones, mamparas acrílicas, etc. Se debe realizar la limpieza también sobre las herramientas de trabajo manuales, medios de obra, materiales y andamios que sean de uso compartido. Tras el cambio de usuario, la limpieza se realizará también sobre las herramientas de trabajo manuales que sean de uso compartido.
- Reorganización en la medida de lo posible del acceso escalonado de trabajadores a la obra.
- Cuando se tenga conocimiento de que en la empresa o establecimiento laboral un trabajador que convive o ha convivido con una persona que ha resultado positivo por el coronavirus o que estuviere aislada preventivamente, desarrolla síntomas respiratorios propios de esta enfermedad (tos, sensación de falta de aire, etc.) o tiene fiebre, se procederá a su aislamiento y aviso a los teléfonos de emergencia sanitarias, designados por el SEDES, aplicándose rigurosamente las recomendaciones y requerimientos de las Autoridad Sanitaria y el servicio de prevención de la empresa.



- Las empresas dispondrán de un termómetro sin contacto homologado que permita medir la temperatura a distancia a disposición de los trabajadores, resguardada por el personal técnico o responsable de Seguridad y/o salud.
- Las tareas debieran organizarse de forma que los suministros de material y/o apoyo sean puntuales y en lo posible en franjas horarias que permitan mantener las distancias de seguridad, advertidas por la Organización Mundial de la Salud.

Para ello, el constructor revisará, y en su caso, reorganizará la planificación de trabajos previstos para identificar las tareas en las que, por su propia naturaleza, no permitan al personal mantener las distancias de seguridad. En estas, se utilizarán los EPP necesarios para evitar el contagio, debiendo contenerse en el Plan de Contingencias de la empresa o establecimiento laboral o anexo al PSST.

En este sentido, y en la medida de lo posible se recomienda la adopción de medidas como el teletrabajo y las videoconferencias, entre otras, para aquellos trabajos en los que existiera la posibilidad, como en el caso de reuniones.

- Se deberá disponer de planificación de los turnos de comida que evite aglomeraciones. Se informará a las y los trabajadores de la prohibición de compartir enseres y utensilios para comer o beber, entre otros.
- Las empresas, de ser posible, establecerán jornadas de trabajo continuadas con el objeto de reducir el tiempo de exposición del personal en la obra de construcción.

## **8. MEDIDAS DE CONTINGENCIA PARA CASOS SOSPECHOSOS Y POSITIVOS COVID-19**

### **8.1 CASO SOSPECHOSO:**

En caso que la trabajadora o el trabajador haya asistido a la fuente laboral y presente alguno de los síntomas más comunes, debe informar de forma inmediata a su inmediato Superior y a Recursos Humanos.



<b>SÍNTOMAS DEL COVID-19</b>	
Fiebre	Mialgias o artralgias (Dolores musculares o articulares)
Tos Seca	Escalofríos
Fatiga	Nauseas o vómitos
Producción de esputo	Congestión Nasal
Disnea (dificultad respiratoria)	Diarrea
Onicofagia (dolor de garganta)	Hemoptisis (tos con sangre)
Cefalea (dolor de cabeza)	Congestión conjuntival (Ojos rojos)

El encargado de seguridad y/o salud debe evaluar a la persona de la que se sospeche y trasladarla a su centro de salud correspondiente para que se realice la Prueba del COVID-19 en los laboratorios autorizados por cada SEDES departamental.

El área de Recursos Humanos deberá contemplar entre sus permisos temporales aquellos que tengan rigor de sospecha por COVID-19.

El personal que sea Caso Sospechoso debe permanecer aislado mientras se evalúen los resultados, y se deben desinfectar las áreas donde tuvo contacto.

Una vez se emitan los resultados por parte del laboratorio, la trabajadora o el trabajador deberá retornar inmediatamente a su fuente laboral en caso de que sea Negativo.

## **8.2 CASO POSITIVO O CONFIRMADO**

Si el laboratorio emitiera un resultado Positivo se deben seguir los protocolos dictados por el médico a cargo para su caso particular, y los protocolos dictados por el SEDES para casos generales entre los que se citan:



- Auto-aislamiento domiciliario de forma inmediata.
- Contactarse inmediatamente con su Inmediato Superior y con RRHH para informar de la situación y que se tome en cuenta la ausencia y se ponga en alerta a las personas con quienes haya tenido contacto días previos.
- Dependerá del Gerente General o Superintendente la determinación de cuarentena para el área donde estuvo el paciente, así como la cuarentena del personal que estuvo en contacto directo.
- Se debe fumigar el área donde trabajaba el paciente
- Se deben realizar las pruebas correspondientes al personal verificar al personal con quien tuvo contacto y se deben realizar pruebas a cada uno.

### **8.3 AISLAMIENTO O CUARENTENA**

Para el aislamiento o cuarentena en domicilio de los casos confirmados se sugiere que se tengan las siguientes medidas:

- Habitación de uso individual con puerta y ventilación adecuada.
- Lavarropas dentro de la vivienda.
- Baño de uso exclusivo, en caso de no contar con uno, desinfectar el mismo con soluciones de hipoclorito de sodio, productos a base de amonio cuaternario y/o alcohol al 70% de concentración.
- Realizar una adecuada selección de residuos bioinfecciosos o patológicos.
- Contar con un teléfono para mantener una comunicación permanente con personal de salud o Recursos Humanos de la empresa o establecimiento laboral.
- Realizar un correcto lavado y desinfección de manos.

## **9. BIBLIOGRAFÍA**

- **ORGANIZACIÓN INTERNACIONAL DEL TRABAJO (OIT):** Las normas de la OIT y el COVID-19 (coronavirus) – Preguntas frecuentes "Disposiciones fundamentales de las normas internacionales del trabajo pertinentes en el contexto del brote de COVID-19".



- **MINISTERIO DE SANIDAD - GOBIERNO DE ESPAÑA:** Buenas prácticas en los centros de trabajo - Medidas para la prevención de contagios del COVID-19.
- **GOBIERNO DE LA REPÚBLICA DE HONDURAS - SECRETARÍA DE TRABAJO Y SEGURIDAD SOCIAL:** Protocolo de Bioseguridad por motivo de la Pandemia COVID- 19 para centros de trabajo.
- **ORGANIZACIÓN PANAMERICANA DE LA SALUD -ORGANIZACIÓN MUNDIAL D E LA SALUD:** Panfletos.
- **MINISTERIO DE SALUD** - Guía para el manejo del COVID-19  
**MINISTERIO DE SALUD** - Norma técnica de Procedimientos de Bioseguridad para la prevención del COVID-19.





## 10. ANEXOS

### ANEXO 1. CÓMO LAVARSE LAS MANOS

# ¿Cómo lavarse las manos?

Lávese las manos solo cuando estén visiblemente sucias! Si no, utilice la solución alcohólica

Duración de todo el procedimiento: 40-60 segundos

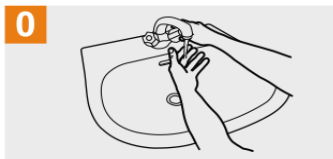

**0** Mójese las manos con agua;



**1** Deposite en la palma de la mano una cantidad de jabón suficiente para cubrir todas las superficies de las manos;

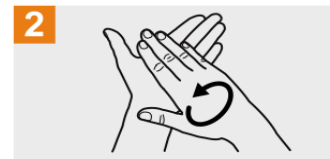

**2** Frótese las palmas de las manos entre sí;

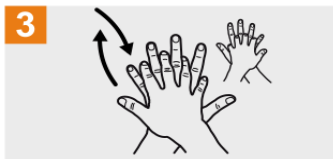

**3** Frótese la palma de la mano derecha contra el dorso de la mano izquierda entrelazando los dedos y viceversa;



**4** Frótese las palmas de las manos entre sí, con los dedos entrelazados;

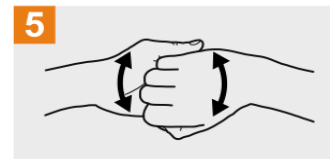

**5** Frótese el dorso de los dedos de una mano con la palma de la mano opuesta, agarrándose los dedos;

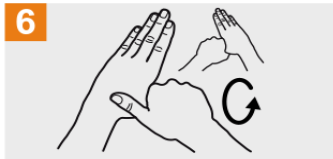

**6** Frótese con un movimiento de rotación el pulgar izquierdo, atrapándolo con la palma de la mano derecha y viceversa;

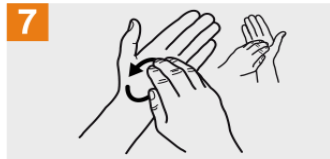

**7** Frótese la punta de los dedos de la mano derecha contra la palma de la mano izquierda, haciendo un movimiento de rotación y viceversa;

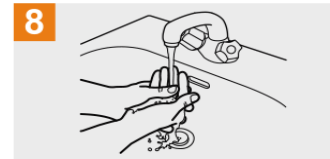

**8** Enjuáguese las manos con agua;

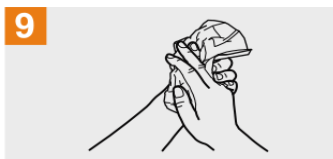

**9** Séquese con una toalla desechable;

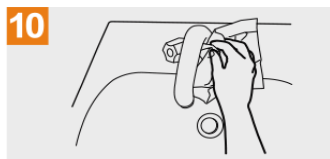

**10** Sírvese de la toalla para cerrar el grifo;

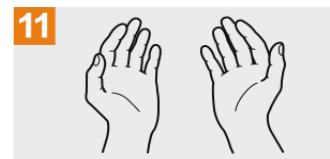

**11** Sus manos son seguras.



Organización  
Mundial de la Salud

Seguridad del Paciente  
UNA ALIANZA MUNDIAL PARA UNA ATENCIÓN MÁS SEGURA

SAVE LIVES  
Clean Your Hands

La Organización Mundial de la Salud ha tomado todas las precauciones razonables para comprobar la información contenida en este documento. Sin embargo, el material publicado se distribuye sin garantía de ningún tipo, ya sea expresa o implícita. Compete al lector la responsabilidad de la interpretación y del uso del material. La Organización Mundial de la Salud no podrá ser considerada responsable de los daños que pudiere ocasionar su utilización. La OMS agradece a los Hospitales Universitarios de Ginebra (HUG), en particular a los miembros del Programa de Control de Infecciones, su participación activa en la redacción de este material.

Organización Mundial de la Salud, Octubre 2010





## ANEXO 2. USO CORRECTO DE BARBIJOS QUIRÚRGICOS O MASCARILLA MÉDICA

### CÓMO UTILIZAR UNA MASCARILLA MÉDICA DE FORMA SEGURA

who.int/epi-win

#### QUÉ DEBEMOS HACER

- Lávese las manos antes de tocar la mascarilla
- Compruebe que no esté rasgada ni con agujeros
- Localice la parte superior, donde está la pieza metálica o borde rígido
- Asegúrese que el lado de color quede hacia fuera
- Coloque la pieza metálica o borde rígido sobre la nariz
- Cúbrase la boca, la nariz y la barbilla o mentón
- Ajustela para que no queden aberturas por los lados
- Evite tocarla
- Quitesela manipulándola desde detrás de las orejas o la cabeza
- Mientras se la quita, manténgala alejada de usted y de cualquier superficie
- Deséchela inmediatamente después de usarla, preferiblemente en un recipiente con tapa
- Lávese las manos después de desecharla

#### QUÉ NO DEBEMOS HACER

- No utilice mascarillas rasgadas o húmedas
- No se cubra solo la boca, cúbrase también la nariz
- No use la mascarilla poco ajustada
- No toque la parte frontal de la mascarilla
- No se la quite para hablar ni para realizar otra acción que requiera tocarla
- No deje su mascarilla usada al alcance de otras personas
- No reutilice la mascarilla

Recuerde que las mascarillas por sí solas no lo protegen de la COVID-19. Aunque lleve puesta una mascarilla, mantenga al menos 1 metro de distancia de otras personas y lávese bien las manos frecuentemente.

EPI·WIN OPS



### ANEXO 3. USO CORRECTO DE LOS GUANTES



## Cómo quitarte los guantes de forma segura

### Medida preventiva frente a COVID-19

**PASO 1**  
Agarra la parte exterior del guante por la muñeca sin tocar tu piel.

**PASO 2**  
Despega el guante de tu mano, tirando de él de adentro hacia afuera.

**PASO 3**  
Sostén el guante que acabas de quitarte con la mano que aún tienes enguantada

**PASO 4**  
Despega el segundo guante metiendo los dedos dentro de él a la altura de tu muñeca

**PASO 5**  
Da la vuelta al segundo guante mientras lo despegas de tu mano y deja dentro de él el primer guante

**PASO 6**  
Desecha los guantes de forma segura, sin reutilizarlos en ningún caso

**PASO 7**  
**LAVA TUS MANOS**  
Inmediatamente después de quitarte los guantes lava tus manos con agua y jabón





## ANEXO 4. TOMA DE TEMPERATURA

### El termómetro infrarrojo

#### ✓ Beneficios

Reduce el riesgo de **contaminación cruzada** entre las personas evaluadas

Fácil de usar, limpiar y desinfectar

Muestra una **lectura** de la temperatura de forma **rápida**

#### ✗ Limitaciones

Cómo y dónde se utiliza puede afectar la medición

Se recomienda el uso de **equipos de protección individual (EPI)** por parte del operador

#### Cómo funciona

El termómetro **mide la radiación térmica** emitida por la persona

Debe estar perpendicular a la frente, a una **distancia de entre 3 y 15 cm\***

#### Uso adecuado

Utilizar en espacios sin corrientes de aire y **fuera del sol directo** o fuentes de calor radiante

Temperatura ambiente: **entre 16 y 40°C**

Humedad relativa: **menos de 85%**

La frente debe estar **limpia, seca y despejada** durante la medición

La persona debe **permanecer inmóvil** durante la medición



Fuente: FDA

Foto AFP/Ishara S. Kodikara

\*La distancia entre el dispositivo y la frente es específica para cada modelo

© AFP